



¿CONOCEMOS BOCAIRENT? (CANTERAS) (VII)

Son varios los trabajos que he publicado sobre el tema de las canteras, pero después del pavoroso y devastador incendio ocurrido a primeros de julio de 1994, la mayoría de las montañas bocairentinas quedaron calcinadas, dejando al descubierto varias canteras que me habían pasado desapercibidas por estar cubiertas de maleza.

Dichas canteras, una vez exploradas y fotografiadas, van a ser la base del presente trabajo, que pasará a engrosar y completar lo publicado anteriormente sobre las canteras de Bocairent.

Antes de explicar todo lo referente a las canteras des-

cubiertas después del incendio, comentaré en primer lugar los detalles y situación de la cantera del "Planet d'Ontinyent".

La citada cantera se encuentra en un pequeño desnivel de la montaña entre el camino que va a Buena Vista y la masía La Frontera. Hay que dejar el camino en el punto dónde hace unos años era un vertedero. Esta zona se conoce como "El Planet d'Ontinyent".

Sin ser de las más grandes, sí que se observa un buen corte en la roca, que por la pendiente del terreno sube de forma escalonada. Estos detalles pueden verse en las fotografías realizadas en julio 1993.



Panorámica cantera Planet d'Ontinyent. Julio 1993.



Cantera la Paixarella (A). Junio 1992.



Detalle cantera. Julio 1993.



Cantera la Paixarella (B). Agosto 1994.



Cantera la Paixarella. (C). Junio 1992.

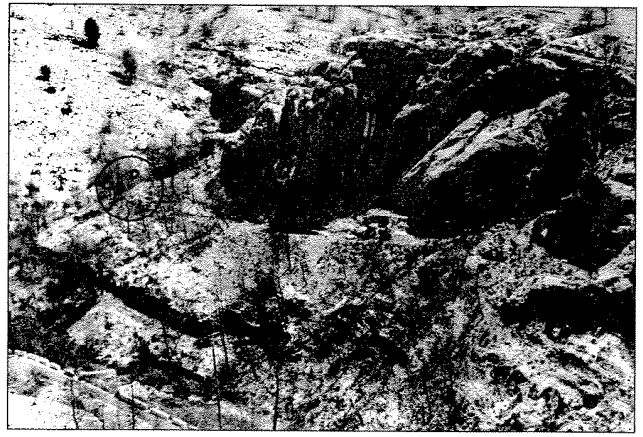

Caminos y canteras (D)-(E). Cueva el Capellá. 21-5-95.

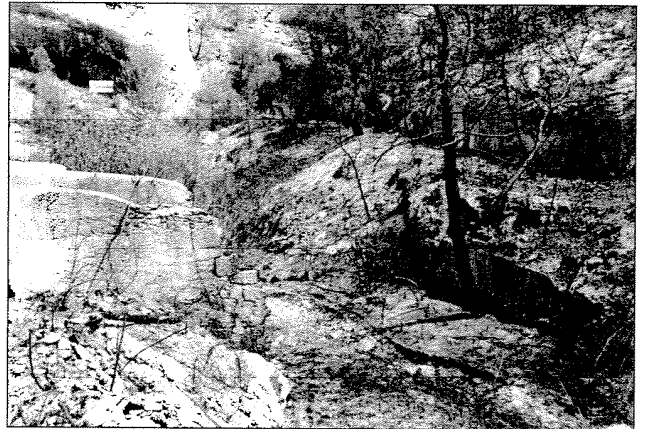

Restos y puente y camino canteras. Cueva el Capellá. Agosto 1994.

¿Dónde se ha utilizado la sillería de esta cantera?. Después de hablar con varias personas que podían informar sobre el tema, me ha sido imposible concretar con exactitud dónde se ha utilizado la sillería. Lo más lógico es que se utilizara en diferentes lugares y para diversas obras en Bocairent.

Comentado ya lo referente a la cantera del “Planet d’Ontinyent” pasaré a continuación a la zona “La Paixarella”.

En este punto tenía localizada en principio una pequeña cantera; después del incendio pude comprobar que había dos más. Dichas canteras podemos considerarlas pequeñas. Los detalles se pueden apreciar en las fotos realizadas en junio de 1992 y agosto de 1994. Las he marcado con las letras A, B, C para una mejor comprensión.

Lo mismo que en la anterior cantera, me ha sido imposible (por el momento) averiguar dónde se ha utilizado la sillería procedente de estas pequeñas canteras. En mi opinión sigo pensando que toda ella se ha utilizado en Bocairent, para diferentes obras.

Explicado ya lo referente a las canteras “Planet d’Ontinyent” y las de la zona “La Paixarella”, tengo que hablar ahora de las que hay en la zona “Cueva el Capellá”.

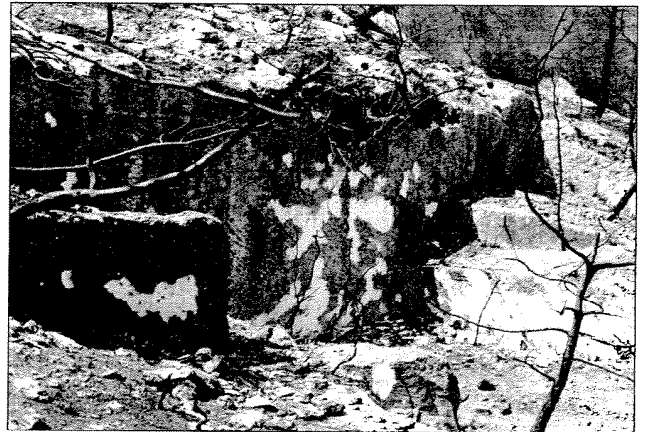

Cantera cueva el Capellá (C). Agosto 1994.

Como ya dije en los trabajos dedicados a estas canteras, la zona conocida como “cueva del Capellá” se encuentra en término de Alfafara (Alicante). Para los que lo ignoren les diré que el incluirlas como canteras de Bocairent es por lo siguiente: en el año 1437 Bocairent compró al rey Don Juan II de Navarra, el lugar de Alfafara (hoy Alfafara) hasta que el rey Felipe IV de Austria le concedió la independencia a primeros de diciembre de 1632. (1)



Panorámica cantera (D). Agosto 1994.

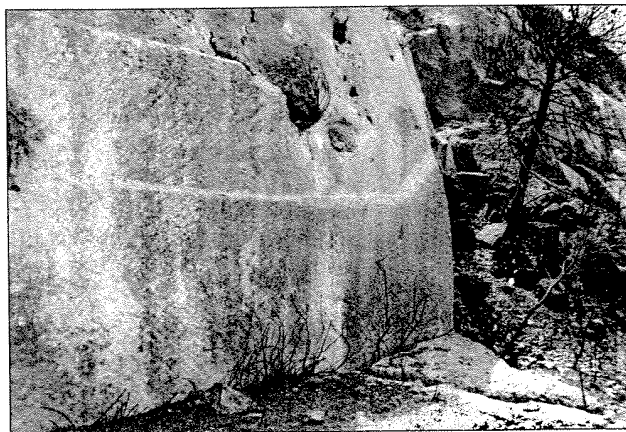

Cantera (E). Agosto 1994.



Detalle cantera (D). Agosto 1994.

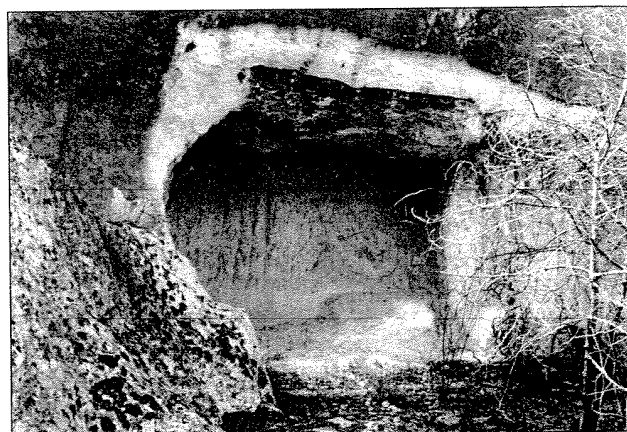

Cueva/abrigo. Entre la cantera (B) y (C). Agosto 1994.



Camino dirección cantera (E). Agosto 1994.

En esta zona tenía catalogadas dos canteras. Para llegar a ellas antiguamente había un puente que unía la actual carretera y el camino que hay al otro lado del río (en la actualidad, el puente está en ruinas y el río prácticamente seco). En las fotos se pueden ver todos estos detalles. A las canteras anteriores, marcadas como la A y B, añadiré la C. Dicha cantera, comparada con las anteriores, es más pequeña y se encuentra en el mismo lado que la B, aunque más cerca de la carretera.

Siguiendo la dirección del barranco, hacia la salida dónde están las ruinas del puente, la cantera queda a la

izquierda. Por el camino llegaremos al punto en que el barranco se ensancha. En la misma esquina, pero más alto que el camino que se ve en la foto, hay otra cantera que marcaré con la letra D; también es pequeña.

Llegado a este punto tengo que hacer una aclaración: si para llegar a la cantera grande (marcada en anteriores trabajos con la letra A) hay que seguir el camino que hay al nivel del viejo puente, para llegar al resto de canteras (D, E) hay otro camino; como el anterior, ahora se ve claramente. El más bajo de los caminos transcurre a dos metros sobre el nivel del río. El otro nace del anterior en la esquina de la montaña y va unos metros más arriba (5 aprox.). El de la parte superior nos conduce a las canteras D, E y el de la parte inferior a las canteras A, B y C. Del ancho tengo que decir que son aproximados, el inferior tiene 2 metros y el superior 1'70 aprox. Una vez pasada la cantera D, el camino va en línea recta hasta llegar a la cantera E. En este trayecto el camino va más alto que la carretera que transcurre al otro lado del río. La cantera E tampoco es muy grande. Es parecida a las anteriores en tamaño, como puede verse en la fotografía. En total, en esta zona hay 5 canteras. Añadir que entre las canteras B y C, hay una cueva/abrigo también cavado en la roca: ¿cuál era su utilidad? De momento es una incógnita. ¿Dónde se utilizó la sillería de estas canteras? Como ya comenté en los anteriores trabajos, es de suponer que en los mismos lugares que cité al hablar de las canteras A y B; en Bocairant, Ontinyent, etc.

Añadir a lo dicho unos detalles encontrados en la can-

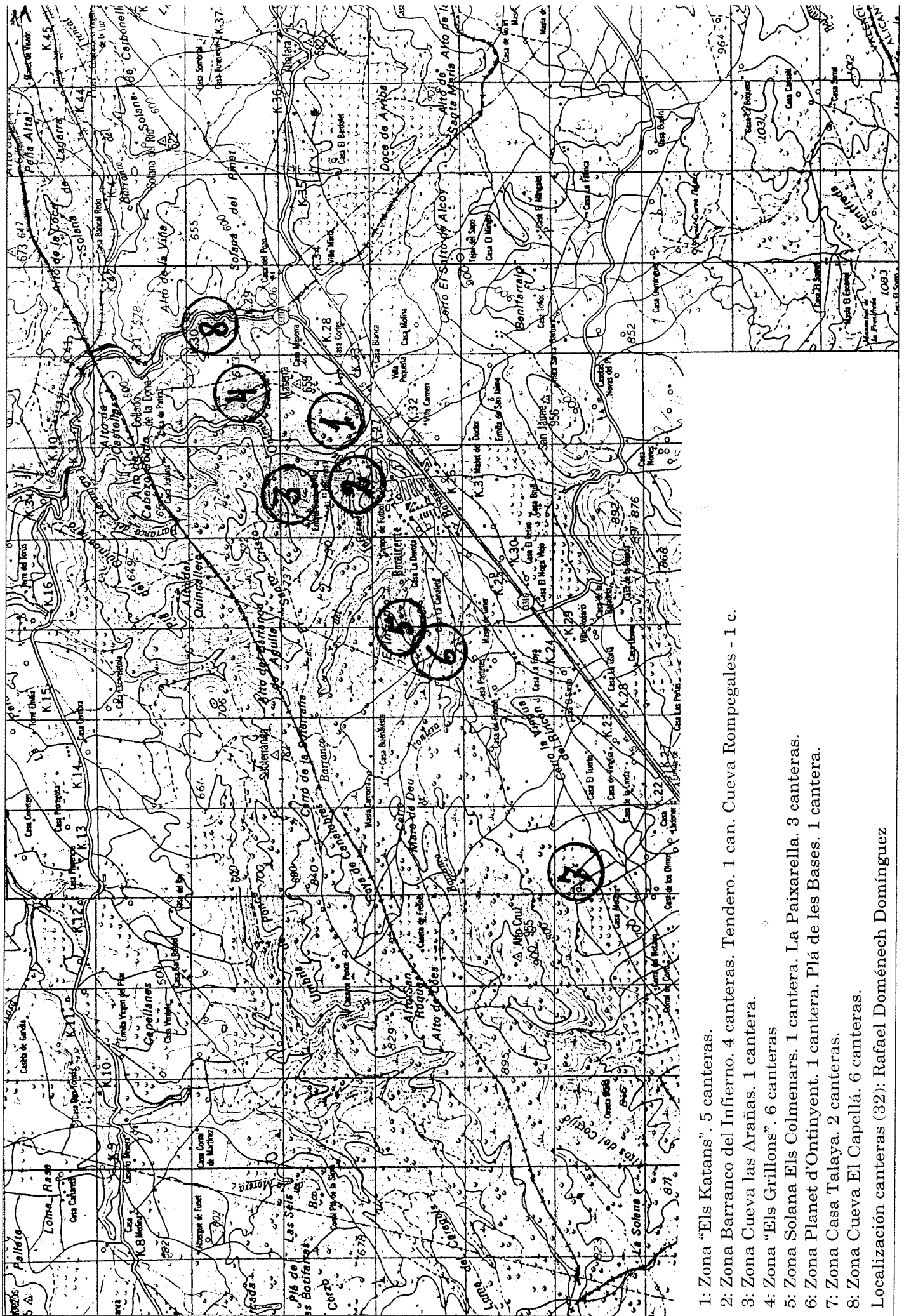

- 1: Zona "Els Katans". 5 canteras.
 - 2: Zona Barranco del Inferno. 4 canteras. Tendero. 1 can. Cueva Rompegales - 1 c.
 - 3: Zona Cueva las Arañas. 1 cantera.
 - 4: Zona "Els Grillons". 6 canteras
 - 5: Zona Solana Els Colmenars. 1 cantera. La Paixarella. 3 canteras.
 - 6: Zona Planet d'Ontinyent. 1 cantera. Plá de les Bases. 1 cantera.
 - 7: Zona Casa Talaya. 2 canteras.
 - 8: Zona Cueva El Capellá. 6 canteras.
- Localización canteras (32): Rafael Doménech Domínguez

tera A que hasta la fecha me habian pasado desapercibidos. En la pared frontal de dicha cantera, en la parte más alta, hay una fecha grabada en la roca, 1929. En la misma pared pero más abajo (hacia la mitad) hay otra fecha 7-11-1950. Estos números son de diferente forma a los anteriores; se ven más grandes y más bien hechos. Como se puede apreciar, de una fecha a otra hay 21 años de diferencia. ¿Qué nos indican? ¿Posibles años en que se estuvo trabajando en las canteras? De momento, como otras cosas, se quedan por averiguar. Tampoco he podido (hasta el momento) confirmar los datos que en su día me facilitaron personas de Bocairent. Son estos: La sillería era transportada en galeras, desde la cantera a la estación de la V.A.Y. (vía estrecha en Bocairent). De aquí llegaba a Villena dónde también en tren era transportada a Madrid.

En la capital fue utilizada en la construcción de fuentes y en el Palacio de Correos y Comunicaciones. Como he dicho, estos datos sin confirmar.

Recordar que el cantero jefe de estas canteras fue José Silvestre Ferrero, de apodo "El tío Maneguí". Otro cantero que trabajó aquí fue José Olivares, ambos de Bocairent.

Otra cantera que apareció después del incendio de julio de 1994 es la que hay en esta zona de la cueva El Capellá, pero en el barranco de la parte opuesta a la cueva. Recordar que en esta zona, el fondo del río separa las provincias de Valencia y Alicante. Si las anteriores canteras se encuentran en providencia de Alicante, ésta se encuentra en provincia de Valencia, en Bocairent.

En la fotografía se puede ver el corte en la pared de la montaña. Para extraer los sillares, entre la cantera y el fondo del barranco, hay un camino (en algunos tramos cortado en la roca) que va desde la cantera a terminar en la carretera. ¿Dónde se utilizó la sillería? Dada la proximidad con las otras canteras, posiblemente se utilizó en los mismos lugares.

Ya para finalizar, diré que el último recorrido por esta zona para la recogida de datos lo realicé los días 21-8-94 y 21-5-95.



Detalle pared cantera A, dónde están las fechas: 1929 - 7-11-1950. Agosto 1994.

El tipo de piedra de las seis canteras es el mismo, CALIZA. Según los expertos, la caliza colítica es una piedra calcárea cementada con calcita y constituida por conchas y fragmentos de conchas, prácticamente de carácter no cristalino.

Sirvan estos datos para tener una idea del tipo de piedra de las mencionadas canteras.

NOTAS:

(1) Conocemos Bocairent. Programa Revista Moros y Cristianos - Bocairent 1988.

Rafael Doménech Domínguez

Desde estas páginas y desde lo más profundo de mi ser, un emotivo recuerdo a D. Francisco Vañó Silvestre, compañero y consejero inigualable, que hizo nacer en mí el afán y entusiasmo por la investigación y la historia. Siempre estará presente en mis trabajos. q.u.e.d.

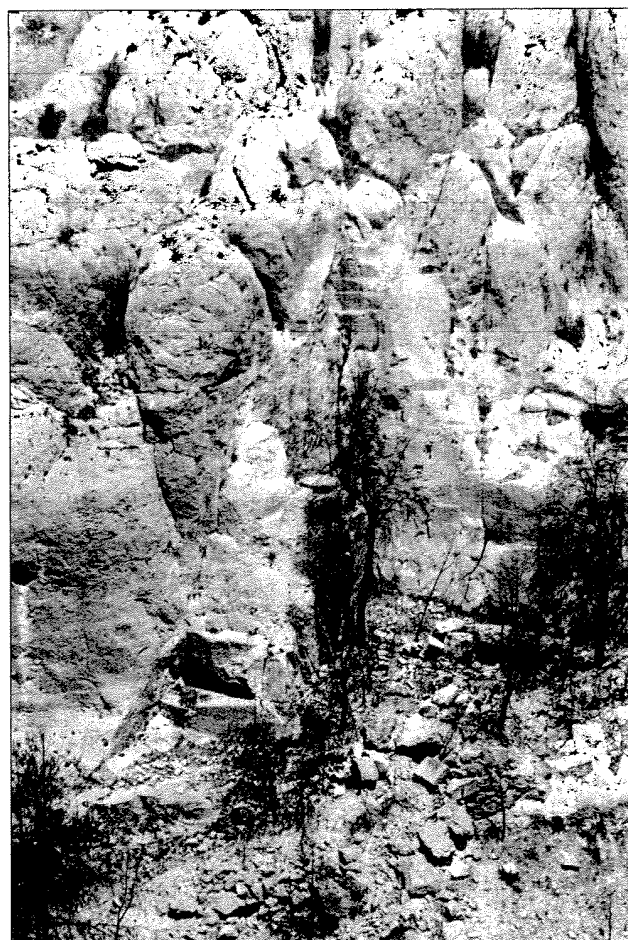

Cantera zona cueva el Capellá. 21-5-95.